晶報

電話二四二八號　福州上海 望平街

□電報掛號四三七七即神字□　□自動電話一二四二八號□

第一千零一百號

廣告刊例

「新聞欄中」價面議「新聞中縫」計三十字長十字寬爲一格以半格起碼每期每格洋八元「封面中縫」分格等與新聞中縫同每期每格洋五元「封面」計十五字高十九字寬爲一格以半格起碼每期每格洋六元「後幅」分格等與封面同每期每格洋五元

定報價格

每三日出一張增刊無定中國境內全年二元半年一元一角每月二角日本同其餘外國各埠加倍均作大洋計算報資先惠郵費在內郵票加一

今日一張售大洋二分

跳舞廳的新例

▲用虎標八卦丹作門券
▲憑卷入場…無者擋駕

S埠的著名跳舞廳。乃該埠人士唯一的娛樂場所。每晚富商巨紅。冒男綠女。前往跳舞者。往來不絕。幾有戶限爲穿之概。該廳近來設一特別新例。凡是入場跳舞者。必携帶**永安堂虎標八卦丹**。入場時。須將此丹。交侍役查驗。否則不論你如何闊綽。如何漂亮。均被擋駕。故跳舞廳中人。咸呼八卦丹爲入場劵。在舞廳主持人意思。以爲此丹。除主治一切疾病之外。尚有提神。助氣。香口。避穢之功能。當一對情侶。互相擁抱。大跳其舞時。各含八卦丹少許。不特妙趣無窮。更可以防止一切傳染病。八卦丹功用之普遍。於此可見一斑矣。

虎標永安堂大藥坊　上海北四川路八十九號　電話北二七三六號

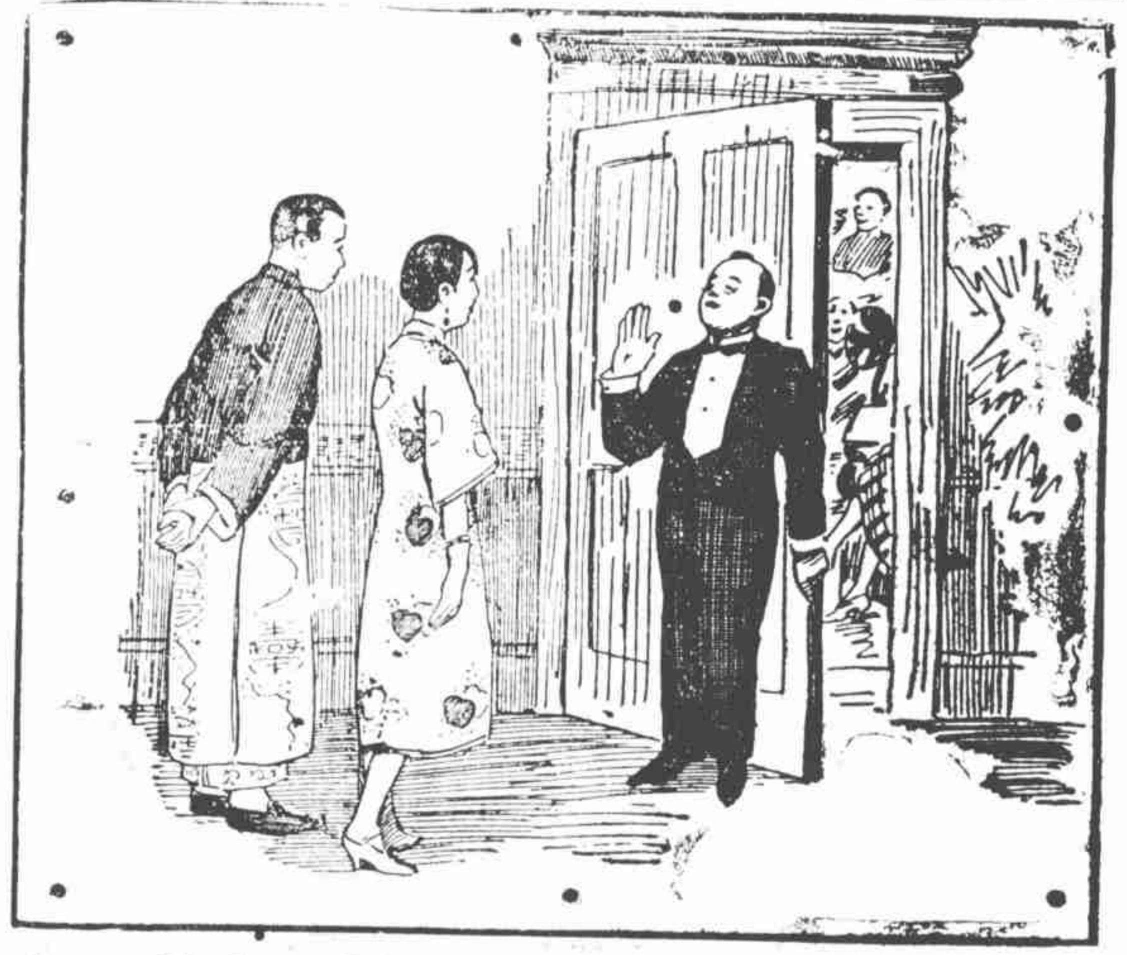

桃花宮

佈置美　舞女美　音樂美　地板美
本星期六及星期日舉行
茶舞大會
下午四時起至七時半止
◀海上唯一新特式華麗大舞場▶
設西藏路一品香內
現已開幕請即光臨

白宮飯店

佈置美　舞女美　音樂美　地板美
(跳)(舞)(場)
下午七時半起　明日四時止
◀海上唯一新特式華麗大舞場▶
霞飛路四百八十六號東華舊址
電話西二六七三號
(現已開幕請即光臨)

聚豐園川菜館啟事

本園自新張以來。深蒙各界贊許。致使光顧諸君。多因座滿不克嘗試本園風味。殊爲歉从。茲爲酬答各界隆情。特別擴充房間。加聘廚司。點心小菜。應時改良。寄吃酒席。常備以待。請臨一試。方知不謬。

客菜每位五角　和菜三元　四元　五元　六元　酒席八元　十元　十二元　十六元　廿元　三十元

地址 廣西路小花園口　電話 中央八六六一

Madam Helen Piper

海倫巴勃女士　心靈手相家

女士參用水晶球詳述君之運命推算行運之時期順利之年日均極應驗莫之或爽單就上海一埠已相過五千餘衆則其相術之精妙驚人可以想見且每相必有切實祕密之指導相金五元聘有通譯員

時間 上午九時至下午七時
地址 愛文義路三十五號
電話 西四四零二

大東跳舞場

請！請！請！大家來試試
永安公司大東旅社內

原來是……
舞場—宮麗堂皇；
舞女—婀娜多姿；
音樂—七人團；
光線—適度；
飲食—適口。
好！好！好！

統治飯量減少・大便閉結・氣血兩虧・年老虛衰・腎水虧耗・夢遺滑精・生殖無能・久婚不孕・經水不調・產後失調・積勞傷神・腦力不足・記憶不強・先天不足・後天失調・發育不全等症。試服一瓶・即見奇效。

上海九福公司發行

功德水

爲治疫救痧之聖藥，有起死回生之神效，不論居家出門，都應及早購備，用防急需・

(每瓶一角◉每打一元)
(如荷躉購◉特別克己)

上海四馬路　中西藥房監製
全國中西及各大藥房均有出售

請用國貨

□信牋□　(品名)　每千張價
加重連史　一元六角
加重雲地　二元四角
二層海月　三元二角
三層玉版　四元
四連如意　三元八角

□信封□　三層連史襯製每千枚價
廿四斤六寸封　二元四角
十八斤七寸封　三元二角
十五斤七寸半　四元
十二斤八寸封　四元八角
三層[illegible]地[illegible]各加四角

□發[illegible]□
四寸海月每千　二元四角
五寸海月每千　二元八角
全張海月每刀　三元二角

以上各種定印字號不加印工郵寄單純費外加一成請向上海[illegible]工業社[illegible]家園厚生美術社均可如需經理批發另有酬價極豐函索樣品附郵四分

戒煙

功效神奇　百發百中　當面可試　萬應萬靈

德國百補戒烟丸當烟禁森嚴之世已成癮者孰不思脫離苦海而登衽席無如市上戒烟丸類多藉以嗎啡及海羅因等毒質倘時時服之非但不能斷癮反而受害不淺該藥廠有鑒於斯特費數十年之心血研究[illegible]經海關查驗[illegible]並無毒質[illegible]痛苦照常辦事不吐不瀉飲食增加精神煥發七天斷癮見烟自厭烟癮斷後丸可停服永無後患誠爲戒烟除病之無上補品也每瓶一元五角每打十五元外埠寄費加一郵票通用上海新世界北部對面億鑫里一弄德羅洋行

百靈補血壯陽片

專治遺精早洩陽萎性慾減退神經衰弱精力衰微等症服了一片不二[illegible][illegible]每瓶一元五角足供一星期[illegible]商標[illegible]

節育避毒器　男用四角、一角半、一角、女用七角、九角、七角、九角、元半
橡皮月經帶

生殖自療器　每具特價六元
子宮保溫器　三元、四元、
小兒方便袋　一元半、二元
性交秘寶　愛神藥膏　每盒八角

上海六馬路中央大戲院東首　**百靈藥社**

新新 先施 永安 公司 春季大減價十一天

由夏歷三月十四日起

麗華公司 二週紀念 大減價二十五天

南京路抛球場上海
由夏歷三月十一日起星期日
下午一時照常營業

中華煤球有限公司寄售品減價通告

(一)中華煤球爐每只原價洋四元二角減售洋三元九角五分(二)紫銅夾底鍋每套原價洋五元五角減售洋四元九角(三)白鐵夾底鍋每套原價洋一元八角減售洋一元三角六分(四)洋鐵皮風爐每只原價洋一元減售洋七角(五)臥式爐連木架每座原價洋一元八角減售洋一元六角五分(六)壓火鐵板爐連架每只原價洋一元八角減售洋一元一角八分(七)壓火鐵板每套原價洋七角減售洋四角(八)煤鏟火扦火鈎每套原價洋四角減售洋三角五分(九)熟鐵三脚架每只原價洋一角減售洋八分

(聲明)洋鐵皮風爐現已改造不但耐用且極省煤燒水煮菜尤推第一

永益洋貨號

上海四川路北京路口
三月十一日起
大減價三星期

好運道香烟

華達烟公司出品

乙元兩聽
永安 先施 麗華 福和 永泰棧 惠通 昌新 茂和 大中 錕源 及各大烟店均有經售

新新跳舞場

今夜!! 七點半至明早四時　今夜!! 七點半至明早四時
好音樂……好地板
好漂亮的舞女
酒吧間特設各種中西名點定價格外便宜
新新公司跳舞場……地址南京路市政廳對過

蘇州采芝齋聲明

本齋自乾隆年間開設蘇城元妙觀東洙泗巷口迄今已二百餘年各種糖果青鹽無不悉心研究依照秘法精製素爲各界所歡迎故惠顧者紛然而來爲免擁擠起見於癸亥年添設悅采芳茶食糖果號俾顧客得以便利惟祇有二家並無別號分出今有新開類於本店之牌號實非本店所分設因恐各界誤會特此登報聲明

山得爾彌地

山得爾彌地藥丸爲治五淋二濁最見捷效之藥如法服之無論久新輕重痛而且腫只須兩日便可痛除腫退濁止淋通再服五天定可除根保不復發故歐美各國諸醫無不須其爲濁淋聖藥中國通商口岸各大藥房亦無不樂爲代售惟賜顧者須知此藥僅法國彌地一家所製名馳天下方秘不傳每丸上印有(一)記者乃非假冒

服法 [illegible]
注意 [illegible]

華商新華行經理 上海江西路五一號

白濁專科 姚佐賴 除根白濁丸

諸君曾服諸般白濁丸不靈者不可不試
每瓶二元小瓶一元
診所上海三馬路大舞臺對面姚佐賴醫生啓

注意注意

久咳成癆

多嗽傷肺日久成痨食治痨必愈之藥迄今外國醫藥兩界尚無發明目下只有一唐拾義大醫生久嗽丸直接有華嗽喀痰之效間接有防痨保肺之功正本消源含此莫屬每瓶一元此丸每瓶夾附驗貫券一張變總行可換圖書一張無券附入及換畫辦法與上遞不間者均僞請勿誤購

總行上海愛多亞路廣西路角　父子大藥廠

玉大聖樂

如無效驗包退還洋
謹防化名僞藥朦混欺人

□**保育麟**　此藥專治精滑早洩陽萎性減服之能使精強力壯體偉勢雄欲求種子者有百發百中之效驗每盒一元雙料每盒一元五角服了一片不二小時即奏奇效而乾道特舉既舉又堅堅而且久

□**愉快節育器**　男女　此器如意舒暢極增快感不但避毒尤加美滿每打一元一元半奇形每只洋四角女用普通每只洋八角特種子宮保溫器專治婦女憂鬱等症每具大洋三元

□**溫柔靈寶粉**　此粉男女並用均能享無上之幸福且能節育兒女又可避毒強精殺菌每盒大洋一元

□**祕製種子靈藥**　凡婦女久不孕育或一產久停或素未生育及因各種疾病而不能受胎者一服此靈藥保險一夜即可受孕此藥爲種子獨步靈丹有挽回造化之功每盒一元

□**防毒美人趣**　此藥用於女性無窮快感並能防毒持久且可治各種毒瘡每盒洋一元◉與市上所售不同

印有各種詳細仿單索閱即寄外埠函購寄費加一郵票通用原班保險寄奉

上海法租界薩坡賽路西門路口西成里二十三號　▲愛立司西藥行啓

百樂藥膏　心肝胃氣痛

百樂膏治久年惡瘡爛腳爛腳諸般臁痔瘡痛凍瘡潰爛瘡十年八年諸藥無效速貼此膏立見奇數就日收功雙料二角每打兩元批發從廉不靈加倍回洋另洗痛藥粉每袋二角◉必胃氣痛散專治年久根深痛痛服痛痞痛氣痛食痛熱痛或時痛時止或壹夜不息痛如痛絞嬰藥到人擧不知腸不每到痛止愈後不發平瓶一元◉上海望售街晶報館載君代百樂藥房啓

痛呀

牙痛不可忍　傷齒損精神　日久如不治　胃病害全身

司徒博牙醫生贈

必定牙痛靈藥　每盒一元・寄費加一・
經售　各大藥房大公司

任君痛到怎樣・祇五分鐘好了・

總發行　上海霞飛路二〇四號　中國牙科醫院

裸體文學

(丹翁)

現在的學人、說文言是死文學、白話是活文學、他的及門、和私淑他的、也不知道有多少萬、都是相信他這話的、我看世上的政治風俗、有死的、文學沒有死的、死、不是說牠麼物能了、醫學家解剖人的身體、他斷不能在活人身上研究學問、反在死人身上研究出來的多、單就活人身上說起、人還好端端的活着、梳落的頭髮、剪下的指甲、脫去的牙齒、皆算死的了、研究頭髮指甲牙齒的生理、難道就是死學問嗎、牠還有活在身上的呢、我們中國的古董、一切禮器樂器祭器、全是死的、外國人頑的銅代石代的物事、更是死的、目下的文言、算是新鬼、從前的篆隸等等的文字、都成故鬼、到了文字以前的古董、那又算鬼死爲鬻了、其實文言、好比人着了衣裳、戴了帽子、白話簡直是裸體、衣冠當中、偶像固然不少、優孟也不少、就是裸體當中、不能說沒有石膏像和模特兒的畫、且而好端端活着的人、脫光了、沒有動人的地方、也就和走肉行尸一般了、並不能說裸體就算全活、有朝一日、又有一個提倡文言的聖人出現、那個當兒、裸體的文學又該死了、實在亦沒有死的道理、挨及古墳裏的壁畫、現在倒畫上了時髦女人的衣服、以爲最新的花樣、牠那畫裏面的女人、朝前面一輛齊的短頭髮、和光着膀子的長馬甲、現在的女人、倒又學她出起風頭來、死的美且可以活、死的文學、到底死不透、偏教牠暫時死一回頑頑、大約也非聖人不能、

山東二十九縣無人烟

(天馬)

有從山東來的朋友告訴我、說山東近來有二十九縣、全縣尋不到一個人、爲什麼呢、這是受張宗昌之賜、不用說了、因爲山東那地方的田、大約每畝値二十元、張宗昌到了山東、橫也捐、豎也捐、左也捐、右也捐、一畝田的捐款、要捐到五十餘塊、賣去了一畝田、來付本年的捐款、還得差二十幾塊錢、山東人民、沒有辦法、只得離鄉背井、扶老携幼去逃荒、把所有的田、送與縣知事、請他隨便處分吧、但是縣知事也沒有法子、雖是全縣的田、統歸縣有、既無人耕種、省裏又要來催捐、縣知事仍須負責、到那時縣知事沒法、也只好逃之夭夭、因此這二十九縣裏、百姓也沒有、官也沒有、成了一片荒地、很有人替國民政府慮、說是得了山東、好似獲了荒原、試問紐約華盛頓、從前何嘗不是荒原、即山東境內的青島、何嘗不是荒原、國民政府是主張建設、總理的願望、何等宏大、不過鑒於首都的市政建設、要籌畫幾個錢、財政部東推西諉、那末不必荒原、就是繁市、也很難呢、

□向在桃花宮之楊佩英舞女、跳槽至白宮、法國人與舞者甚衆、(電)

北京每日閉店三十家

(微雲)

北京近來的狀況、是民窮財盡、市面蕭條、許多商家明知多開一天舖子、多蝕一天本、再不願把舖子開下去、相率關閉、可是從去年十一月起、關店也有限制、關閉舖子、先得向警察局報告、許你關店、然後可以關閉、不然、儘得開下去、現在每天只許關閉三十家、滿了三十家以後、對不起你、掌櫃的、再開一天吧、因此關店要預先在警察署裏掛號的、也有運動多出錢、像醫生一般拔號的、但是每天關閉三十家、每月關閉九百家、從去年十一月到如今、已經關閉了六千餘家了、就是開在那裏的店舖、也是陰陽怪氣、半開半掩、這是何等的凄涼呀、

李通敏公銅像坐立問題

(雪絳)

李通敏公之銅像、既決定延請江小鶼爲建築師、江郎提議將造一坐像、理由謂普通銅像、都爲立式、坐者殊少、但中國人穿中國裝作直立狀、不甚美觀、李先生生前溫恭下懷、爲同人所敬佩、現在鑄像、應有特別崇敬之意、故以坐式爲宜、當由會衆決議採納、訂入草議案、會末並有人詢及設於下次會議、復有他人提議更改者如何、衆僉曰此案應作決議、不得更改、距前日又開會議、委員買季英、忽提議必須用立像、因從未見過有坐式之銅像者、江又將坐式之理由陳述、謂坐式不但美觀、頗使市政上多一美物、且示十分敬仰之意、譬如一會場中、衆人皆立而一人獨坐、試問此坐者、豈非有特別尊嚴之象歟、時座中莫子經等頗右買說、辯議不息、後由沈彭年君解紛、謂此案業於上次會議決定、買君適缺席、故未接洽、今日可無庸再議、免推翻成案也、議息、李像仍用坐式焉、

申報館之北伐地圖

(微妁)

申報館的辦事室內、有一張北伐地圖、是特地由館中的畫圖員所畫成的、這畫圖特詳於山東、直隸、河南、山西諸省、他們用無數的小針、針頭上繞着各色的絨絲、譬如國民革命軍是用紅色的、西北軍是用藍色的、山西軍是用黃色的、奉直軍是用黑色、凡是在某一軍區域內的、都插滿了繞某一顏色絨的針、倘然國民軍進展至直魯區域、便拔去黑絨針、加上紅絨針、每天把那顏色的針、依照着今日的新聞而移動、全報館的人、從可以一目了然、這是一個好法子、從前在歐戰的時代、歐人的學校裏教學生、也是如此辦法、一幅歐戰大地圖上、插滿了各國的小旗幟、現在申報館的辦法、我想各機關各學校、都可以倣辦咧、

□林康侯先生

敵飛機之炸彈

(珠露)

國民軍既下濟南、敵方復欲搗亂國軍之後方、突於五月三日、由海圻艦載兩飛機來滬、飛駛高昌廟龍華一帶、投擲炸彈、爲我軍飛機所追擊、乃狼狽北遁、燬傷者至微、其載僅傷無辜之兩婦、及牛二頭、一牛且祇傷一角、事後由放生局延獸醫爲之診治、圖中即此傷牛裹綳帶之狀、此次敵艦與敵機之來、均改懸青天白日旗、及塗青天白日之漆、故被其混入、兩飛機自吳淞起飛、繞租界一轉、繼乃分飛、一趨龍華、一趨高昌廟、亂擲炸彈、乃無一命中、其所放之彈、以兵工廠附近一彈、及海軍軍艦旁之一彈爲最大、約有五十餘磅之重、當彈落海軍艦旁時、浦水激起丈餘、舢板兩艘、亦隨之而突昇、其力之猛、有如此者、炸彈之形如圖、普通者、約六寸長、徑二寸餘、一端略圓、頂有螺旋、頭髹紅漆、彈身則爲白色、一端極尖銳、外護一鐵圈、鐵圈有孔無數、所以通空氣、俾垂下時無斜跌之虞也、

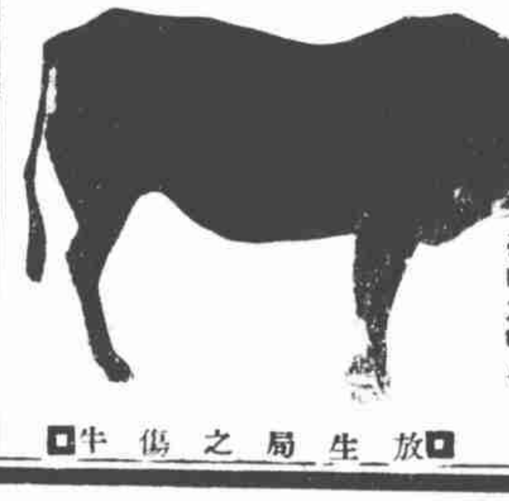

□放生局之傷牛□

參觀上海萬國賽狗會記

(神雷)

賽馬之風、盛行已久、無論中外、雖婦孺亦莫不嗜之、賽狗則近三年中始行、創始於英、美繼之、今更漸及於吾華、海上業此者有三處、一明園、其金開在五十萬金以上、一切佈置、專事華麗、股東多屬英人、地址在滬東、籌備業已就緒、開幕在即矣、一爲法人所組織、名稱未定、以股未齊、一切尚在籌備中也、一即上海萬國賽狗會、四日、承該會副經理陸以銘君、函約記者參觀該會、偕行者有申新時事之姚、凌、徐三君、中華相館之郭君、到時該會總理英人裘蘭德君、迓入參觀全場、並請狗導演某君、導狗表演奔躍諸節、指揮如意、其靈敏似較導人表演爲易、陸君又召同人、及該會全體同攝一影、以留紀念、旋導入室休息、餉以茶點、座間裘君演說、自謂居滬二十餘年、與華人感情頗洽、將來開會時、必特設備以招待新聞界云、茲就是日目聞、爰爲紀之、據聞該會股本五十萬元、華股估十之七、會址在膠州路中、地佔六十餘畝、一看台有座十號、一爲散位、全場可容萬餘人、場形橢圓、週圍爲五百二十五碼、場之四週、圍以二尺餘高之木架、下爲軌道、一電機置其上、上覆以物、隱然無所見、一直木托一兔蹄架外修草上、場端高台上有一人、專司啟閉電機之事、聞此電兔、須費二萬金、狗產自英倫者多、具猥形、身瘦腿長、頭尖尾細、善馳躍、每小時可疾馳四十五至五十英里、每晨須人携出習行數小時、其食料爲粽色麵包、羊肉與去骨羊頭三物、久熱成糜、冷後飼之、狗非此莫食、然一狗之費、月需十五金也、據云較之養馬、尚可減二十餘金也、然狗亦善病、聘狗醫、專司診治、該會現共蓄狗百五十頭、每頭最低値爲四百元、高至千元不等、八雙爲蘭人司訓練、另雇華人多名副之、畢養時、距電兔起點處數碼、設一木箱、箱製前後兩門、內分八格、容積適與狗身等、驅八狗入、俟鳴笛後、司電機者啟機、電兔遂緣架掠草而行、同時有人啟箱前門、狗盡出、望兔蹤而逐、其猛鷙之狀、概可想見、惟此司機者、須精測量學、方不致半途僨事、務要控制兔之速率、使犬可望而不可即、蓋遠則犬將無覩、近則爲所獲而嚙毀矣、賽期每星期舉行三夜、每夜十次、狗着顏色號衣、預定某號爲何色、觀衆辨色、即知爲某號也、此時電兔裝置未竣、訓練時、乃以一雌狗爲代、一人携往彼端、引衆雄狗覺而互爭馳逐、海上向有逐臭之夫、今更復出逐雌之狗、可笑也、

鳳凰俱樂部

在同孚路八號　威海衛路轉角南首

內設精雅舞場　美音樂　西女歌舞　休息精室　英俄大餐　以藝術眼光佈置成的海上美麗跳舞場特別優待華人免費

新光

男女技師理髮　男四角　女六角

雲南路大馬路口　大羅天後面

負責包戒鴉片

本院設立戒烟專科志在拒毒値絕禁令森嚴之際若不回頭從速戒此脫離苦海則強迫戒烟即在目前敝院首先提倡戒烟因取多戒薄利主義以致先後至院戒絕者無止千數莫不有口皆碑咸云照常辦事絕無痛苦敝院得此獎書益當勉勵故所秘製藥水更加精益求精無論痰喘遺精痔瘡等症而吸烟者一旦戒絕痼疾痊愈本院洵係此癖保無絲毫痛苦戒烟期間癮小者兩星期癮深者至多三星期戒烟藥費自十元至十五元止外埠函購須將日吸若干詳細注明原班回件寄費加一郵匯不通之處郵票代洋九折

院址　上海英租界廣西路笑舞臺對過上海體生醫院院長馮志賓啓

王鄭遊法記

(旁觀自巴黎寄)

王者、王寵惠博士也、鄭者、鄭毓秀博士也、三年前、先後東歸、效忠黨國、旅法僑界、頓現凋零之狀、今鄭兩博士同作巴黎寓公、切磋學理、研探精義、佳話逸聞、流傳海外、繼而兩博士休息、王博士開訊、亦由海牙晝夜乘車至里斯相會、朝夕晤談、情感至洽也、里斯、在法國南部、繁華不亞巴黎、風景頗乎瑞士、而冬季天氣晴明、和風拂面、乃遠非歐陸他處所可比擬、各國達官貴人、豪商巨富、每於冬春之交、連袂偕遊歐西、抵法後、即赴里斯遊是地、消寒遣悶、其樂融融、人世憂愁、不復記憶、法之窮措大、心欲去皆都而力有不逮者、輒於茶餘酒後、一讀報端記載名流之遊覽里斯蹤跡、以想像其神仙境界、表示羨慕而已、

內政部居然受理王徵伯控詞

(民蘇)

王徵伯者、曾在蘇州開一小報館、後以報館被封而逃走、亦曾在上海開一報館、凡定其全年報紙者、贈送一券、此券於火上烘之、可現出字跡、優等者得金表一枚、後以索金表者多、無法對付、報亦停閉、彼本爲山西人、自稱爲洪憲時代第一稱臣王式通之姪、然王式通則偶談及彼、輒爲皺眉、彼與蘇州北寺退居僧昭三相聯絡、昭三則流連滬上、日奔走各紳商太太之門、以干徵伯對付蘇人、滬以新闢平門、商擱借北寺屋爲駐紮地、王徵伯所謂估其一搗、所謂一搗者、尤爲可笑、彼有一造繩廠、終年不出繩、留幾個搖繩之鐵陀於北寺餘屋、即謂之議法、蘇州人士以北寺僧昭三、有種種劣跡、故由市政籌備處委事會議決、接收報恩寺(即北寺)、而地方公正人民豈一處等爲北寺管理委員、茲事豈能以僑居蘇州之一王徵伯所能搗亂、今王徵伯在內政部以此事而控告縣長王引才、並牽及寒山寺事、更不値一笑、彼謂寒山寺僧靜如勾引日僧偵華云云、王徵伯何不自思、彼即娶一日本婦人、而開設精養軒日本旅館於閶門馬路、王徵伯自爲老闆、而令其日婦爲老闆娘娘、故他人可以攻訐靜如、王徵伯獨不可攻訐靜如、至吳子深捐洋五百元、修葺寒山寺、亦砌入控詞中、須知吳子深君係捐與中國之寒山寺、係捐與蘇州名勝之寒山寺、非捐與日本人之寒山寺、倘不能與娶日本婦人、開日本旅館之王徵伯同日而語、內政部長薛子良君、甫自西北來、爲尊重民意起見、居然受理批示、咨請江蘇省政府查明核辦、江蘇省政府當較內政部熟悉蘇地情形、聞民政廳前曾派王墨謙君、至蘇查辦、而王墨謙君寓於閶外大東旅館五十八號、曾一度邀王徵伯談話、(時余適亦在大東旅館、與王墨謙君爲貼鄰、王君房中之事、均爲余所聞見、竊謂以後省中派人來、宜住靜寂之地爲佳、) 我深望蘇省府當局、勿以無聊之人有所攻訐、而令地方上發生糾紛也、

南京公安局家犬之登記

(柔佛自南京寄)

南京市上、素多野犬、叫囂狂吠、不堪其擾、近公安局以首都觀瞻所繫、如此狗天狗地、殊屬不成體統、復以前次南京各界衛生運動委員會之議決、故決計取締、已於五月一日起始、定五月終爲止、以爲家犬登記之期、凡在登記期內、各家豢犬者、不論良莠、一律到局報名登記、往局登記之犬主、繳手續費二角、由局駐冊、發一號牌、此號牌則分兩種、一爲白地黑字、一爲黑地白字、上列號碼、犬主得牌以後、均須懸之犬頸、無論何犬、往來道上、屬於何家、一望而知、上海汽車號碼、黑白分明、與南京之犬、其狀正復方弗、如逾期而市上發現無照會之犬者、則拘入公安局、有主者則處罰其主人、處罰之章則與處罰無照會之汽車同、無主之犬則設法收容一隅也、

□錢化佛錢病鶴等所合組之藝乘書畫會、於今日起在勞合路儘頭里第三衖口松石山房開扇頁展覽會三天、內有王一亭劉海粟等名家作品多件、異常名貴云、(琪花)

□各界膜拜馬振華□

黃玉麟誤場伶界聯合會

(綏昭)

星期三之日、伶界聯合會、假座上海舞台會串、至梅龍鎭、有小香紅、譚紅梅、黃玉麟、劉豔琴四旦、與小月紅、林樹森、毛韻珂、張桂芬四生合演、香紅因病重告假、由女弟菊紅代演、與豔琴均唱前二場、紅梅則唱後段、黃玉麟主唱畢始姍姍而來、既入後台、逼覓紅梅、欲向之道辛苦、蓋玉麟之戲、由會中人煩紅梅代唱、在理玉麟須向紅梅打招呼、不意紅梅有事、唱罷即行、玉麟至、已不及見、衆伶見狀、皆曰滬上自開伶界聯合會、以此事既係公益、事前早經函告、無論何等名角、未敢託故方命、今玉麟竟以誤場、擬議辦法、以儆後來、或以爲此次演劇、各藝員均盡義務、以此議對、則殊覺不情、故此案能無形打消、亦未可知、茲姑置而不論、惟聞玉麟此次誤場、據外界推測、有二說焉、一說、因起床太晏、致未能應時而到、一說、玉麟深恐風頭不及紅梅菊紅之健、然不到則不可、故以誤場出之、然玉麟之遲到、或謂總被春暖、忘却有義務戲也、

姚玉蘭輟演之原因

(金城)

共舞台之姚玉蘭、坤伶中之傑出者也、自去歲獻藝以來、頗得滬人士之贊賞、叫座能力、確爲不弱、因是黃金榮老板對之、亦備極優厚、玉蘭感激之餘、故登台時、極爲賣力、乃近忽以輟演聞、殊爲關心玉蘭者、亟欲知其原因、蓋玉蘭自乃妹玉英逝世後、對於舞台生活、即頗視爲非計、故雖享盛名而終以爲非長策也、乃父姚長海愛女情殷、亦亟欲爲女定終身之謀、適黃全生君爲之作伐於杜月笙君、長海以杜君爲上海法租界之聞人、遂亦慨然允之、聞昨日於黃老闆宅中、業已定議、雙方皆極端滿意、亦並無何種條件、及聘用、進宅之期、恐亦不遠也、

李迎寶目中之十三名娼

(紅獅)

六朝金粉、豔溢江南、雖已時移世遷、似未減色當年、若杜湘蘭、若樊素吟、尤爲此中翹楚、或以貌勝、或以藝長、故能繫足王孫、浪擲纏頭、鞠躬報效、秀出羣芳、負譽於一時者、我友李烈寶、新都之美少年也、亦爲首屈一指之白下名票、歌餘曲罷、偶亦涉足花叢、以其風流倜儻、瀟灑不凡、秦淮河畔、桃葉渡裏、足跡未遍、盡成相識、一昨會於舒君舍予處、盛談花事、歷歷如數家珍、余以加以評判爲請、乃成下列十三人也、

□城中十人　(一)杜湘蘭(二)雲林(三)樊素吟(四)陳媛媛(五)樊寶君(六)十三紅(七)劉巧巧(八)金元元(九)張小寶(十)怡紅

□下關三人　(一)張小喜子(二)趙竹君(三)譚筱仙(自南京寄)

□富春樓(四)探春小阿媛

小金剛壞身說

(紅玉)

近日花界中、空氣緊張、盛傳一種謠言、則云小金剛壞身說也、如雲蘭芳小媛、則遇到一隻老虎、以一千五百元壞身、探春小阿媛、則遇到一個苗子、以一千元壞身、綰春小阿媛、則遇到一個鈍光王菩薩、以八百元壞身、人謂金剛不壞身也、而亦壞身、或曰否否、前之最老四金剛、以身體似金之堅、雖百鍊而不壞、故不壞者、喻其堅也、小金剛身入娼門、爲四面銅臭所逼、又安得不壞乎、